晶報
社址上海望平街
電話九三四二八號
□中宣部登記證中字一二二六號□
第二千九百十二號
□每日發行增刊無定□
□中華郵政特准掛號立劵按照總包優益寄送之報紙□
□內政部登記證警字一五二二號

定報價格

直接訂購中國境內全年四元【紀念期內特價三元】半年二元二角每月四角日本同其餘外國各埠加倍均作大洋計算報費先惠郵費在內郵票加一分館訂購每月六角餘酌加

今日一張零售大洋二分八厘

廣告刊例

【特別】報頭兩面及上幅橫條十價面議【普通】每格計十五字高十九字寬每期一律洋六元半格起碼如指定地位另加【新聞中縫】每格計三十字高十字寬每期洋八元【封面中縫】分格與新聞中縫同每期洋五元

□美國福特工廠參觀記【九】（錢若錦）

二、各工作處、不用燈、因恐致工人之眼損傷、特用利恩光、（Neon light）除能保護眼睛外、並便利工作、因看得清楚也、

三、各部特置小道、繞於工作上方、使參觀者俯瞰、各處工作、一目瞭然、

四、運輸特別便利、廠外即有自備之火車道、及火車、另一旁尚有河流、可通行自備之輪船、故一面做好、一面即能起運也、

總之福特見其偉大、不愧為世界第一之大工廠、余等觀畢、已近十二時、隨乘原車返校、此次參觀、最有興味、特記之、以告國內人士、俾知福特廠大概情形、知所仿傚也、

（二十五年四月十五日錢若錦由美國西米根大學寄）

□詩壇□

□丙子四月四日同劉君湘實古君國誅暨陳桂英劉俠琴巽婉謝保真諸女士同遊普陀山瞻拜觀音大士佛像謹賦二律（金子才）

名山瓊島久神馳。今到焚香禮佛時。大海潮音聆梵唄。諸天法雨正紛披。人依蘭若峯頭住。地似桃源世外移。我是維摩老居士。好拈貝葉自題詩。

蓮座宏開七寶裝。琅琅經卷徧遐方。雕樑畫棟新輪奐。梵宇琳宮舊道塲。滄海橫流成巨浸。佛門普渡賴慈航。聯翩士女留鴻爪。他日重來引興長。

□謹步王長春先生致賀張嘯林先生六秩壽詩（原韻）（夢浮）

譽望崇隆世所難。登堂拜祝有餘歡。當仁不讓師前輩。任事能公勝達官。榮利無須圖汲汲。大才洵是屬盤盤。況今親見郎君貴。扶杖珂鄉意自寬。

□壽張嘯林先生（夢浮）

奉觴上壽祝天中。花甲初周榴色紅。分肉陳平能宰國。贈舟范相亦知窮。性成遊俠應超俗。力任艱危不計功。有子如龍看繼起。定然破浪乘長風。

優點一斑
規模宏大 裝置華美 遊藝精彩 衛生設備
女郎招待 情趣無窮 納涼品茗 海上獨步
地址南京路西藏路口
門票每位小洋兩角
大新游樂場 屋頂花園

中央書店發售 上海四馬路世界里 特價一月
同文原版 康熙字典 放大影印
▲字體清晰．不傷目力▼
▲以最低廉之代價．換得最名貴之讀書工具．▲裝訂精美．檢閱便利▼
▲精裝兩冊定價大洋十二元特價只收八角四分
平裝四冊定價大洋十元特價只收七角▼
外埠寄費另加平寄一角五分掛號二角三分

四明儲蓄會
特種定期儲金
總會 南京路四七〇號
西門分會 和平路一二三號
虹口分會 北四川路一三二四號
霞飛路分會 霞飛路四一九號
四明銀行

按摩浴室
本院特聘西洋女子精於按摩術經驗豐富服務週到歡迎華賓蒞臨一試包君滿意
●地址 慕爾鳴路一百三十六弄二號門牌
●電話 三五七七三號

戒烟鐵軍 生活精
各埠藥房均有出售
除癮迅速 不可思議
康樂化學製藥廠出品
發行所上海南京路家庭工業社二樓
推銷章程及說明書函索即寄

按摩術
茲有美國女子多位新由歐美來滬對於按摩經驗非常豐富一經施術定能強筋活血有益身心今願留滬歡迎華人試驗
◎寓址 白克路七百三十八號（即卡德路口）永樂坊內永樂大厦一號公寓

花間集
清芬居士編纂 芷倉主人題簽 現已出版 定價二角五分
清芬居士冶遊十載熟於花叢掌故生平爲各報所寫花事文字不下數千百篇斑香宋豔傳誦於時此編於「花界」「舞場」「百花會串」叅預人物外凡北里名姝照象搜羅殆盡應有儘有由芷倉主人攝製各種小史皆居士精心結撰並附天倪實鳳雛潮雲裳諸先生序跋題詞完全用銅版紙彩色精印美觀悅目審美者固宜共快先覩即研究社會學及倡伎問題者亦不可不人手一編也
上海晶報館 四馬路雜誌公司
北里圖書刊物

請飲國產 烟台啤酒
滴滴都由泉水釀成 色清味醇 却暑強身

國產兒科聖藥 宏興鵓鴣菜
專治小兒百病
各藥房各烟店均有出售 上海南京路七四三號

晶報

售書部啓事

本報自三月三日十五年週紀念日起特設售書部專售各項新舊小說及雜誌專刊物茲將最新書目及售價逐漸披露如後

王正廷近言錄 精裝一元 平裝六角
馮玉祥軍事要電彙編 第一二三四編每冊售洋四角五分 每冊一元
馮玉祥讀春秋左傳劄記 每冊五角
維納絲雜誌【第一二三冊】每本售大洋一角
中國民族性之解剖 每冊五角
潘光旦太虛… 每冊六角
高潛子太史潛子祝壽文字 每冊小洋四角
馮玉祥日記 第二冊七角
馮玉祥訓令 每冊一元二角

▲金梁著
光宣小紀 八角
清宮史畧 一元二角
清帝后外紀 一元二角
滿洲秘檔 一元二角
近世人物誌 一元八角
辛亥殉難記 一元二角
瓜爾述異 一元二角

▲包天笑著
非小說 一元
黑暗銀燈 八角
惡琴小傳 一元
降城痛語 四角
未來世界 四角
犧牲 四角
碧海情波記 二角
▲畢倚虹著

黑暗上海 每冊五角
▲漱六山房著 九尾龜 十二冊 七元二角
▲李涵秋著
涵秋筆記 二冊 一元
雌蝶影 七角
琵琶怨 五角 二角

雙鵑血 五角
▲陳冷血著 瑤瑟夫人 三角
俠客談 四角
▲張丹翁著 拆白黨 三角
▲葉楚傖著 新小說 八角
▲沈泊塵作 百美圖 一元二角

●掛號及函購書郵加一角三分●

屯溪下黎陽方義詒堂精製眞正
◉白蓮藕粉◉
功能養血生津調中補肺開胃通氣解暑清熱勞傷吐血有服之益
本堂向在徽邑屯溪精製藕粉六十餘年遐邇馳名早已有口皆碑良以製煉道地不論雜偽品質淨味純殊爲滋補強弱皆可常服而有益衛生燥濕妙品四時咸宜饋贈親友尤爲功用服法另詳說明書至如蒙賜顧請認明本堂招牌庶不致悞
本主人謹啓
上海南市萬竹街肆昌代售（南市電話二萬二千）自動電話九百七十五號 北市勞合路中分售 口仁壹當波路

利九命 LIVEMIN NO.30
國產肝膏製劑
主治貧血萎黃體衰力薄胃納不開病後身虧一經使用立見功效確為最新科學補血強身劑
上海新聞路一千零九十五號 新亞藥廠發行
各藥房均售

新開 神仙宮（浴室）按摩院
▲夏季大減價一月▼
▲六月十五日起▼
本院特請醫學專家摩登女郎數位技術高妙內部裝璜富麗佈置新式溫暖適宜有益衛生並有藥水沐浴招待週到如蒙諸君駕臨毋任歡迎
減價期內六種全套祇收一元
地址 天津路新新公司後面五百四十號

賈按摩院
高尚規模 並請陳梅英女士領導
親自訓練均係新進人材（向不賤價號召）（祇求貴客滿意）
少女按摩 藥水沐浴 每位一元
贈 公司大菜一客
▲地址▼ 霞飛路五二八號和合坊口即華龍路電車站口

貴州路寧波路轉角中國飯店南首
桃花宮浴室按摩院
本院聘請經驗宏富手術敏捷之摩登女郎數位招待溫柔周到一經施術即覺身心咸暢精神煥發如承各界惠顧不勝歡迎之至
夏季大減價一月 六月十日起
價目 按摩 藥水沐浴 擦背 四種祇收一元

上海中西大藥房發行
痰敵（片）（露）
（片）大瓶二元 小瓶一元
（露）每瓶一元五十分
傷風不醒便成癆 治咳防癆 唯有痰敵

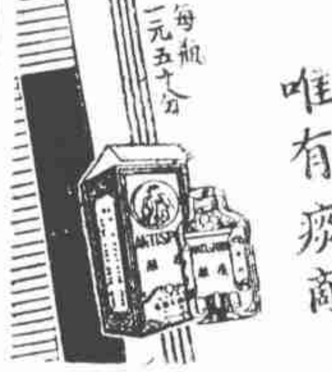

按摩浴室
本院特聘西洋女子精於按摩術經驗豐富服務週到歡迎華賓蒞臨一試包君滿意
△地址靜安寺路壹壹六七號十號公寓 電話三五六一五號

新式按摩
富有經驗之女子精於瑞典式普通按摩及醫學按摩並有沐浴
【地址】蒲石路三百六十八號二號房間

燕山小隱寫字
寒雲代訂潤例 函索即寄
通訊處 綏遠電報局代收

日本醫科大學畢業 英政府工部局分署醫官
席時泰醫師
統治內外各科
診所 勞合路席時泰醫院 上午九時至下午三時 星期上午停 電話九〇二五二
分診所 三馬路中法大藥房 下午五時至七時 星期停診 電話九二一〇二

國民政府航空公路建設獎券辦事處發行
航空公路建設獎券 第廿四期
立致鉅富 七月三日開奬 頭奬廿五萬元（二奬以下三萬二千餘號）

姚佐頼 白濁丸
本醫師特製此丸藥性和平無攻伐瀉有消毒止痛之功專治新久五淋白濁不論體虛濕熱或花柳傳染有痛無痛均能透膜殺菌藥到病除永不復發請認定姚佐頼老牌庶不致誤
每料二元半料一元
總發行所 上海三馬路大舞台後面姚佐頼大藥房謹啓
各大藥房均有售

□教養子女的方法（唐芝軒）

□思想（二）

現在學堂裏面的圖書館、陳列各種模型圖畫、可使兒童易於了解、這比以前死板板認字讀書、眞是高明得多、不過有些太陳舊、缺乏時間性的物件、可以不要陳列、又總不更動、老是這些玩意兒童們興味便減少了、加之各班各級程度不同、往往要幼稚園的學生、看機械學、火車、輪船、飛機、自然不容易明白、同時高班的學生、看尋班學生的作品、畫一個貓一個狗、也覺乏味、我主張最好一班有一班圖書室、時時更換、時時由師長講解、方不致偏重那一方、看輕那一面、

□外國科學家論日蝕觀測

塔斯社六月廿一日莫斯科電 美觀測隊長孟脫瑞爾士電莫斯科謂、「觀測幸告成功、祝賀全體蘇維埃天文學家、咸謝蘇聯政府予襄助、工作結果、至少須於半年內發表、」

沙拉站氣候良好、二蘇聯隊及一意大利隊捷克隊、均順利完成其預定計劃、阿克布克報告、有一專車自奧倫堡來此觀測日蝕、各科學家仰窺雲霓、不勝焦憂、及知雲霓致阻礙觀測、又見大羣蝗蟲漫天飛來、然用飛機驅散、觀測完全成功、

奧木斯克英國觀測隊長加羅爾教授謂「余赴各國觀測日蝕四次、但均失敗、僅在此得獲完全成功、余謝地方當局、及我蘇聯同僚所予襄助、否則此項成功決不可能、」

□蘇聯天文家發見新星

塔斯社六月念一日斯丹里那巴特電 青年天文學家古里夫發見新星、其光日益增強、此項發見殊有興味、因該星尚未達最強光度、但已充分明亮、為觀測其發展之最好階級、

按摩術
富有經驗之俄國女子善按摩並可沐浴 地點亞爾培路二百二十二號十號門牌

湘局形勢未緩和

（秋水）

湘駐京辦事處息、桂軍在永州郴陽境內軍隊、至十八日尚未撤盡、此間認李白對中央似欠誠意、認陳濟棠可以漸漸就範、所以仍注意湘境情報、湘同鄉則頗焦慮家鄉安甯、謂無論前途如何、則今日粵桂軍在衡永郴間一進一撤、地方之強迫供應、與人民之虛驚、已覺受了不少、若果接觸、首先被兩粵軍隊蹂躪者、還是湘省人民、所以甚希望陳李等懸崖勒馬、培養民力、以便日後共赴國難、切不可在此時支支節節、自己對銷國家武力耳、

胡政之等歡迎川越

（曉波）

日本新任駐華大使川越茂、二十二日抵滬、我國方面、除市政府代表王長春、外交部辦事處長周鈺等、前往輪次歡迎外、私人方面、尚有金城銀行總理周作民、大公報總理胡政之、總主筆張季鸞等、胡張久居津沽、與川越向有交誼、故輪次晤面時、握手談話、至爲親熱、側面外交家之頭銜、胡張二氏足以當之無愧、徵聞川越此來、腹內雖懷有三原則之利器、但表面上則以經濟提攜爲口號、實行其二重外交之手段、蓋外務當局負責辦經濟侵略、軍部則積極謀武力之侵佔、雙管齊下、足以收事半功倍之效、兼以我國國內方以外交問題、引起糾紛、日方遂得政情複雜一語、拋開政治不談、所謂避實擊虛外交也、

舊端午

（丹翁）

不談曆、那復端午、却因帳目、難免糾纏、至于風人取題、又當別論、信口吟成、似亦小報本色、

草莽節貧過。中年報漸多。如今老至矣。開廢喜如何。禮但故交贈。詩因遺興哦。絲蒲映黃酒。聊復得顏酡。

時事吟

（天倪）

已從雜穎見乖違。鐃布雄文各擅塲。霞耀羣存分錯背。恐殘秋夢雁翎霜。

意德既一致、北法之對意所以異前態、是以英主修改國聯會章、而法反對之、豈反對改章邪、欲留制裁以應意耳、制裁當有益、法亦知之、知之而欲可之者、殆爲它日地步乎、至英美海軍聯合之說、則目的異乎此也、

三天之內喪兩中將

（栝捲）

黃嚴葉頌清中將、字子布、南洋陸師學堂畢業、曾任浙江第二師師長、近年供職立法院軍事委員會秘書、卜居于第一公園附近、自營小舍、公餘以課兒女、亦尚怡然、日前突患急病、遂致不起、于十九午前三時病故、凡同鄉同學、咸悼惜之、又無錫十耀梓中將、畢業江蘇武備學堂第一期、曾任吉滇保定軍官學業、曾任陸軍部軍衡司科長主任等職、嗣服務于漢陽兵工廠、卓著勞績、此次供職開封、因病返錫、于十六下午歿于無錫石皮巷宅、其弟耀杓、亦陸軍校官、爲之營喪、云兩君爲軍官中、學問道德、可稱贊者、年僅五旬以外、未享上壽、滋可慟已、

張嘯林先生六十壽

（陳向元）

平生江海健殊倫、俠武儒文識子眞、無欲則剛千仞壁、有錢便捨萬家春。好勤三昧平原帖、濟美同仁子敬園。賴乞安期蒲作醮。懸弧若爲啓芳辰。

（西隣按六不將軍近遊宦粵中、未能來滬祝嘏、至爲歉疚、因獻篇章、頗能寫出張之個性、乞粵中大書家沈演公先生書之、誠儒林球璧也、）

國際貿易中之蛋業

（紅葉）

我國所產之蛋、每年爲出口物品之大宗、蓋在國際貿易上、占有重要地位也、昨走訪四行儲蓄會之某君、承以譯就之中國蛋與蛋產品（China Egg and Egg Products）一冊見贈、爲

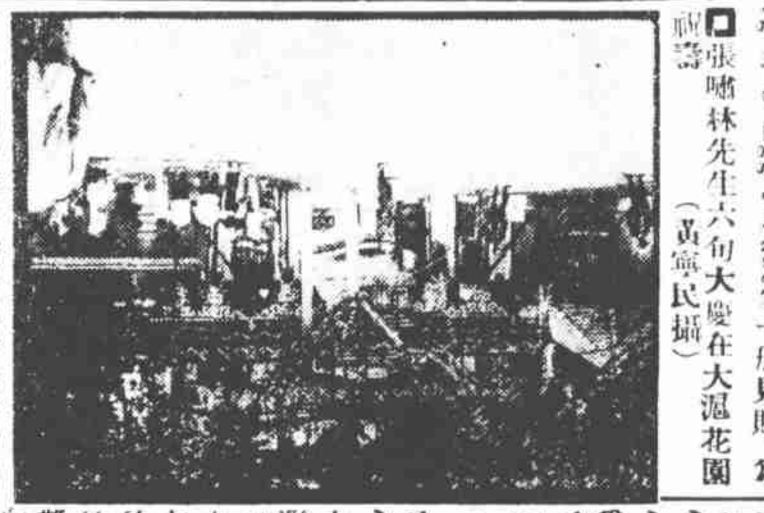

□張嘯林先生六旬大慶在大滬花園祝壽（黃寫民攝）

商品檢驗局發行者、茲特將冊中關于中國蛋業發展一段、摘要錄之如左、以覘我國蛋業在國際間之價值也、

中國所產之蛋、首先運至日本海參威以及南洋羣島、抵日本後、有時亦加以重裝、再輸歐美、從中獲利不少、在一九〇一年、德籍商人、以製造蛋產品之新方法、介紹於中國、當時在內地設立製造乾蛋品之工廠甚多、蛋白爲首先處理之產品、次爲蛋黃、在開辦最初十年時、斯種事業、殊爲興旺、因此繼起設廠者頗多、其中以英商國際出口公司爲最著、但中國工廠自製之蛋產品、則始於一九〇九年、當時有袁文中設立元豐製蛋廠、至一九一二年、又有恆裕昌製蛋廠成立、當世界大戰將終時、蛋產品之出口、曾達最高峯、是時德商因歐戰被迫停工、日人即首先從事此種事業、同時蛋類之需要劇增、而交戰各國之工廠、又相繼停工、市價因之飛漲、迨至歐戰後、中國產品、乃因歐洲各廠恢復工作而需要減少、且受各國宣傳機關之反對、洎一九二三年、幾成爲該業危急存亡之秋、當時繼續開工者、僅四五廠、一九二五年、始漸恢復、但在後三年中國蛋與蛋產品、復佔出口物品中之第三位、其能恢復原因、當以中國蛋廠之能努力改良所致也、此外一九二七年之貿易、因中國政治上之擾亂、亦曾降低、除此以外、又加各國勞工不安等關係、截短生產、勢所不免、惟自一九三〇年以來、蛋價雖然低落、而其數量與各種情形、則較爲平穩、對外貿易、亦尚未受世界不景氣之嚴重影響也、

西川常耀老人星

（微妙）

記得我們小時節、聽得父老們有兩句口頭禪、叫做「少不入廣、老不入川」、至於爲什麼緣故、或者也有詞振振、可是也因爲無緣作粵川之游、便不去追問了、可是到今年、却打破了這第二句「老不入川」、而有許多老頭子聯翩入川了、先之以金松岑、陳石遺等詩翁、繼之以張菊生、高夢旦、李拔可等、張菊老今年也七十多了、他平常也不大作遠游、後來聽得陳石遺也去了、他也就挺挺腰、說陳石老以八十老翁也去登峨嵋山、我七十餘歲的人、算得什麼事、從前讀了李太白的「蜀道難」、開首便是「蜀道之難、難於上青天、使人聽此彫朱顏」、一向詩人是相信李太白的、聽了一嚇、再也不敢作蜀游之夢、現在大家看穿了李白是故作驚人之筆、偏由詩人先去試試、就是上青天、我們也不怕、我們不是有飛機嗎、就是彫朱顏、我們更不怕、我們有白蘭地、李太白那時候、什麼都沒有、所以這幾位老先生、聯袂偕行、青春作伴、蜀道何難、就好比到上海的四川路、重慶路、成都路、一樣的省力啊、說不定下半年我們的九七老人馬湘伯先生、也到川中去玩一下子、何難之有、有了李白的蜀道難、也就有陸暢的蜀道易、中山先生的知難行易、也就是說人家只知道蜀道難、行行也便容易了、我知今後聯翩入蜀的不乏其人、這也是國內一件極可欣喜的事啊、

□張府慶壽入門處之秩序（黃寫民攝）

日本通訊

向皮最厚的職業

（李阿毛 京東寄）

日本有一種面皮最厚的職業、叫做丁東屋、是專給人家做廣告的、人數不等、至少一人、要多、也沒有限制、一個人的話、他用一種樂器、是小鑼與鼓、連在一起的、敲起來、丁東丁東、所以叫丁東屋、他的工作、分爲兩種、一、在做廣告的店內吹打、二、到附近的路上去巡行、大概雇用「他」一天、在店內吹打若干時、出去巡行若干次、都有一定的、人數加多的話、可以加掮旗的人、發傳單的人、彈三絃的人、吹長笛的人、大概那掮旗的人和發傳單的人、人數沒有一定、要多就多、越多當然越好、尤其是掮旗的人、旗一多、更可以吸引路上觀看的人、不過奏樂的人、大約每一樣樂器、總不過一個人、那些人、男女都有、他們的化粧、眞可以叫人笑痛肚子、大概男的扮女、女的扮男、塗脂抹粉、穿紅着綠、打扮得惡形惡狀、有的居然穿了古裝、與舞台上一樣裝束、有的打扮得和那所宣傳的商品、也有關係、譬如新開一家魚店、竟一個個人、都扮成一條一條的魚、有時、其中還加入一個跳舞的女子、在路上跳舞、那掮旗的人、雖然很簡單、但他也十分賣力、一定要做出十惡不赦的姿勢來、叫人家注意、如果我們見了這丁東屋、覺得好玩、對他們只管看看、或是笑了一笑、那他們竟大得其勁、就對你、扮起鬼臉來、做得更肉麻了、我覺得這一種職業、可稱日本第一的老面皮職業了、

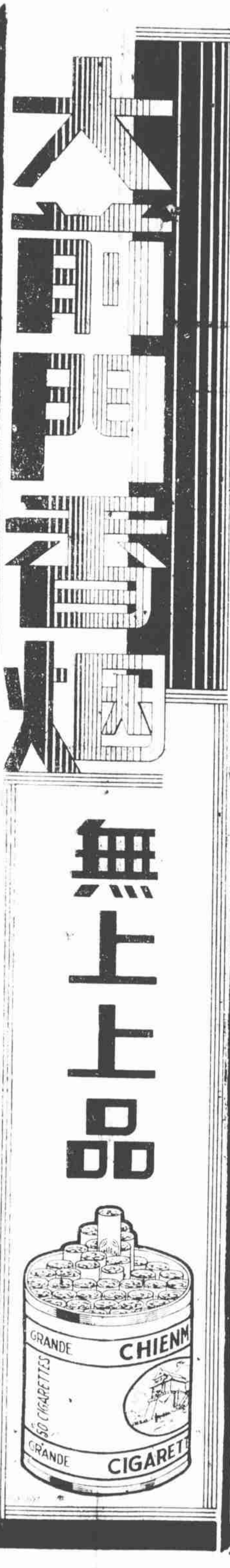

閒話銅幣（六）

（但翁）

余自去夏以來、居常無事、間將銅幣任意選貯、特旨趣所在、與人微異、蓋因其文字書閱、頗含歷史美術意味、不啻金石學之一分支、非徒爲玩好已也、近且由友好慫恿、有罕見之品、偶亦貲購一二、邇獲一黃銅奉天光緒元寶、癸卯年鑄中心滿文左行者、視其有異恆品、迨乞黃君培章就譜攷較、則與譜載同類七品、無一相合、嗣又檢去年續增一品、比亦未有、

癸卯左行滿文特殊品

新人舊人

張恨水

第八回　悔從解發心忘情不易　淒涼搖尾態求飽眞難　【一九三】

他自己捉摸一下很是高興、慢說是高氏這樣的窮婦人、便是自己對於這大堆銅子、也不能坦然置之、而無動於心、像高氏這樣的洗衣婦人知道什麼看到這樣大堆銀錢、那還有不動心之理、一個人對了棹上那一堆銅子包兒出了一會神、然後微昂着頭笑了一笑、覺得很是得意、一個人忙了一上午、隨着就到了吃飯的時候、每天都是和兒子一路吃飯、也只有在那個時候、可以宣傳他的孔孟之道、過了那個機會不古總是躲閃着、不肯和他父親說話、在昨天晚上、閔宗良看了他兒子手上、拿了一本畫着人體封面的書在那裏看、書面有四個紅字的書名、好像是愛的絃上、當時一看之下、心中大不謂然、什麼書不好看、却要看這種誨淫的書、從前看春宮這樣的東西、照着大清律就該責打四十板、於今居然印在書面上、可謂斯文掃地、

□新札樸□

（飲光）

□釋抱孫不抱子之義

君子抱孫不抱子、載諸曲臺之禮、讀者每疑之、以爲孫自子出、是子爲孫之本也、所謂君子、安能不務其本而重其末哉、然則弄璋之樂、曷翅含飴、古人明定抱孫之義、得毋戾於理乎、釋之者輒引昭穆之說以答、謂孫可爲祖尸、而子不可也、不知此身後之事、何預生前之一抱邪、按三代立事、皆據五行、樂稱耀嘉云、父子之仁生於木、故白虎通曰、父死子繼何法、法木終火王也、君子遠子近孫何法、法木遠火近土也、蓋五行之理、木生火、是以父爲木而子爲火、木終火王、即由於此、孫則間一葉、已由火而土矣、木雖生火而不宜近火、而木土相生、此所以遠子近孫也、而抱孫不抱子之義、亦緣是焉、雖然斯舊說也、不足存於今日、以必窮此句之解、則此說固長耳、

□鍾馗進士圖□

（此畫係周伞娓女士臨寫、女士年十四歲、上品社友越然先生之第三公主也、）

端午贊

（天倪）

五爲陽明。疊酒淺焉。因時乾斷。一奮勉旆。雖云舊歷。易道能全。現二十三。絫數亦然。勵茲佳節。龍起於淵。也同競渡。孰得先鞭。豈徒食粽。不口角流涎。謹貢嘉語。諸君子前。不談故實。逸興軒軒。

津市第一公園開幕記

（自天 津寄）

津市河北黃緯路西頭、曹家花園舊址、內部建築宏麗、樹木蘢葱、爲天津罕有之幽靜地帶、惟近十年來、因政局屢變、該處無人經營、且多次駐軍、致內部荒蕪不堪、市政當局、有鑒及此、乃以十萬元價款、購爲公有、加以修葺、共需款約二十萬元、名曰天津市第一公園、已於本月十五日正式開幕、市長蕭振瀛、期前特柬邀各界參加盛典、是日到者、有五百餘人、禮堂設大戲園內、因蕭市長在平未歸、由公園管理委員長劉冬軒致辭、並報告該園過去之歷史、略謂此處最初爲津沽富商孫仲英先生私宅、民國五年轉讓於曹仲珊先生、始名曹家花園、當時爲政治交際之場、曹下野後、即失修、今經當局購爲公有、全園面積估一百八十畝、除假山眞水外、樹木共有四萬餘棵、並設備最新式之游泳池、約下月初可望落成、屆時市民游泳運動、又多一機會、此園現已由市民作主人翁、今後希望各界協助、俾此園得以永久存在、實市民之福云、

故宮二次盜寶紀詳

（誠自 津寄）

北平二次發生盜寶案、已志各報、茲據故宮博物院公布事件經過云、一本院乾淸宮屏門後甬、存有未經審查之物品、十七日古物館出組至該處提取時、見有異狀、旋即退出報告、乃由總務處第二科出組、至該處根據底冊、逐一淸查、發現原存物品、確有遺失、計失去大小白玉如意十二柄、靑玉如意二柄、琺瑯表十七個、珊瑚如意一柄、摺扇三十五把、銅香爐銅爐蓋各一個、銅如意頭一個、又原底冊太字七十號載有趙子昂書馬一軸、現查此號號票物品無着、惟有無號書軸一卷、中心已被撕去、只存天地裱裝、或即是此號之物、摺扇在底冊上、注有沈燦那彥寶等書畫、至於報載之古銅爐、當係銅香爐之誤、並聞故宮博物院院長馬衡、即日南下、向行政院報告此次被盜經過云、

盜寶

（丹翁）

北平故宮又有盜寶之傳說、觀其所失、以趙子昂書馬軸、及摺扇數十柄、爲尤可惜、然猶視其常能流通海內、勿去國也、楚弓楚得、解嘲而已、

李氏之言（上）

（亞州）

一年以前、吾國法律尚不禁止男子納妾、自去歲七月一日起、則任何陽性、不得公然有妻外之妻矣、今後「帮室」、『姨太太』、「小老婆」等等名詞、將成爲過去之事、非考古家不之研究、亦不知也、但從前吾國實行多妻主義、有餘之人、一妻一妾、或一妻兩妾、常事也、至于大富大貴之家、則一人娶七八位「如夫人」、並不稀罕、吾國古人、皆贊成多妻者、當李鴻章出使至美國時、有人問彼云、『先生是不是同別個中國人一樣、也贊成多妻的』、李答曰、『然』、此人又問曰、「有理由麼」、李曰、「有、我是三姨太太所生的、我不得不贊成多妻制、我的身體是因多妻而來的」、

好不好

（厄先）

黃葉翁爲我書扇、信筆題云、『丹翁喜書不喜好、不好易易耳、自謂好者、他人未以爲好、豈他人以爲不好者、即丹翁所謂好耶、好不好、皆跡也、願丹翁忘之矣、』語至有味、讀之令人穆然者久、

花間集外

（走馬）

□冶蕩盡在眼兒媚之潘妃老九、已爲某銀行協理瘦腰生以兩萬元量珠聘去、將嫁、九請緩十日、俾與某法家作最後之盤桓、沈慨允之、節後、已不見此豸、惜某法家闢範森嚴、不得停眠聲宿、自負九意不淺、

□銀梨花下、足與金瓶梅並傳千古、某院長讀之擊節歎賞、願一識著者不平生廬山眞面、不平生疎懶成性、尙未嘗接也、

□花間有名珮珮者、某法家賞之、欲投以偶語、俾得上聯曰、兩字芳徽呼珮珮、才思忽窘、不平生脫口應曰、一生課盡是陶陶、陶有兩解、一指前此流行之銀幣、一指女子不傳之妙處也、

□某法家無子、納姬人得丈夫子二、旋姬人仙逝、更納一姬、月前又有毓麟之喜、湯餅宴並招所契之羣姬三人、不平生笑謂曰、公前此一舉兩得、今一得兩便、法家目笑止之、

□「金鋼鑽」主角顧梅君蘭君雙影（馬永華攝）（修梅贈刊）

明星公司擴展新法規

（銀史）

中國電影業、明星公司創立較早、夙稱巨擘、自九一八後、頻年厄於環境、雖與整個影業、同陷困境、而艱苦奮進、雄心未戢、經理周劍雲君、去歲歐陸考察歸國、即與總經理張石川君、策定革新計劃、力謀整頓、首於改善基本組織、施用科學管理方法入手、最近楓林橋總廠大攝影塲興建竣工、添聘導演、演員及各技術員並添購機械設備等、亦均籌備完妥、故照預定策劃、將於下月一日、宣布第二廠正式成立、實行改革新政、並訂定詳細法規、計於總管理處首腦組織之下、除設「編劇」「導演」「審查」「技術」「訓練」「戲劇」等六個委員會外、並分「總務」「營業」「製片」三部、統轄十三科、五十四股、有如科學化之機輪組織、一推百動、分工辦事、此後導演攝片兩廠、共分九組、一切製片經濟日期、事前均立精密預算、每年統扯、准可月出兩部、虛靡積弊、可期全消、陣容一新、益見蓬勃、斯亦國片事業一佳訊已、